



**Τμήμα Επιδημιολογικής Επιτήρησης και Παρέμβασης
Γραφείο Νοσημάτων που Προλαμβάνονται με Εμβολιασμό
& Συγγενών Νοσημάτων**

**Μηνιαία έκθεση επιδημιολογικής επιτήρησης της λοίμωξης από τον ιό της
ιλαράς, Ελλάδα, 4 Ιανουαρίου 2018**

Σύνοψη

Σε πολλές Ευρωπαϊκές χώρες έχει εκδηλωθεί επιδημία ιλαράς που βρίσκεται σε εξέλιξη. Κατά την περίοδο 2016-2017 έχουν καταγραφεί περισσότερα από 20.000 περιστατικά σε όλη την Ευρώπη και 48 θάνατοι.

Μέχρι τις 31 Δεκεμβρίου 2017 στην Ελλάδα έχουν καταγραφεί 968 κρούσματα ιλαράς, με μεγαλύτερη συχνότητα στη Ν.Ελλάδα. Αφορά κυρίως μικρά παιδιά από κοινότητες Ρομά, καθώς και άτομα 25-44 ετών από το γενικό πληθυσμό που είναι επίνοσα στην ιλαρά, μεταξύ των οποίων και επαγγελματίες υγείας που ήταν ανεμβολίαστοι ή ατελώς εμβολιασμένοι. Στη χώρα μας καταγράφηκαν δύο θάνατοι.

Η επιδημιολογική επιτήρηση της νόσου, και η έγκαιρη εφαρμογή προληπτικών μέτρων (εμβολιασμός) αποτελούν τα πλέον ενδεδειγμένα μέτρα για τον έλεγχο της νόσου.

Στο πλαίσιο αυτό, κρίνεται αναγκαία αφενός η εγρήγορση των επαγγελματιών υγείας και αφετέρου η εντατικοποίηση των εμβολιασμών και η συνεχιζόμενη εγρήγορση των τοπικών και εθνικών αρχών.

Εισαγωγή

Η ιλαρά είναι ιογενής λοίμωξη που οφείλεται στον ιό της ιλαράς. Πρόκειται για RNA ιό που ανήκει στην ομάδα των παραμυξοϊών του γένους Morbillivirus. Διακρίνονται 3 στάδια της νόσου: το πρόδρομο (καταρροϊκό), το εξανθηματικό και το στάδιο της αποδρομής.

Ο χρόνος επώασης είναι 7-21 ημέρες (συνήθως 10-12 ημέρες από την έκθεση έως το πρόδρομο στάδιο και 14 ημέρες από την έκθεση έως την εμφάνιση του εξανθήματος).

Η ιλαρά μεταδίδεται από άτομο σε άτομο αερογενώς, με σταγονίδια και με άμεση επαφή με ρινικές ή φαρυγγικές εκκρίσεις ασθενών. Σπανιότερα, μεταδίδεται μέσω αντικειμένων προσφάτως μολυνθέντων με ρινοφαρυγγικές εκκρίσεις. Ο ιός της ιλαράς μπορεί να παραμείνει σε μολυσμένες επιφάνειες και στον περιβάλλοντα χώρο (σε σταγονίδια) μέχρι 2 ώρες μετά την αποχώρηση του ασθενούς.

Η ιλαρά παρουσιάζει πολύ υψηλή μεταδοτικότητα με ποσοστό δευτερογενούς προσβολής έως 90% μεταξύ επίνοσων ατόμων (π.χ. ατόμων που δεν έχουν ανοσοποιηθεί). Η μετάδοση γίνεται 4 ημέρες πριν την έκθυση του εξανθήματος έως 4 ημέρες μετά.

Τα κρούσματα ιλαράς εμφανίζονται συνήθως στο τέλος του χειμώνα και τις αρχές της άνοιξης και η νόσος είναι πιο σοβαρή σε βρέφη και ενήλικες κυρίως λόγω επιπλοκών.

Επιδημία Ιλαράς στην Ευρώπη

Στην Ευρώπη είναι σε εξέλιξη επιδημία ιλαράς όπου έχουν καταγραφεί περισσότερα από 20.000 κρούσματα κατά την περίοδο 2016-2017 σε πολλές ευρωπαϊκές χώρες (Αυστρία, Βέλγιο, Γαλλία, Γερμανία, Ισπανία, Μάλτα, Βουλγαρία, Ουκρανία, Τσεχία, Δανία, Ουγγαρία, Πορτογαλία, Σουηδία, Ιταλία, Ρουμανία). Οι χώρες που έχουν το μεγαλύτερο πρόβλημα είναι η Ρουμανία (όπου από την αρχή του 2016 μέχρι σήμερα έχουν καταγραφεί 10.010 κρούσματα και 36 θάνατοι) και η Ιταλία (όπου από την αρχή του 2017 μέχρι σήμερα έχουν καταγραφεί 4.854 κρούσματα και 4 θάνατοι).

Επιδημιολογική επιτήρηση Ιλαράς στη χώρα μας

Η μηνιαία έκθεση επιδημιολογικής επιτήρησης Ιλαράς στη χώρα μας έχει σκοπό τη συνοπτική παρουσίαση των κρουσμάτων που δηλώνονται με λοίμωξη από τον ιό της ιλαράς κάθε μήνα για το έτος 2017.

Τα δεδομένα επιδημιολογικής επιτήρησης προέρχονται από τις δηλώσεις που αποστέλλουν οι θεράποντες ιατροί στο ΚΕ.ΕΛ.Π.ΝΟ. μέσω του Συστήματος Υποχρεωτικής Δήλωσης Νοσημάτων (ΣΥΔΝ) για τα περιστατικά, καθώς και από την καθημερινή επικοινωνία με το Εθνικό Εργαστήριο Αναφοράς Ιλαράς Ερυθράς – Ελληνικό Ινστιτούτο Pasteur.

Το Τμήμα Επιδημιολογικής Επιτήρησης και Παρέμβασης του ΚΕ.ΕΛ.Π.ΝΟ. πραγματοποιεί συστηματική διερεύνηση των κρουσμάτων, εντός 24 ωρών από τη δήλωσή τους, μέσω επικοινωνίας με τους θεράποντες ιατρούς και μέσω συνεντεύξεων με τους ασθενείς, ώστε να προσδιορισθεί ο πιθανός τόπος έκθεσης, τα χαρακτηριστικά της νόσου, οι επιπλοκές και οι παράγοντες κινδύνου.

Κατά τα έτη 2014-2015 δηλώθηκε 1 κρούσμα ιλαράς ανά έτος στη χώρα μας, ενώ το έτος 2016 δεν δηλώθηκε κανένα κρούσμα ιλαράς.

Από την αρχή Μαΐου 2017 έως την 31^η Δεκεμβρίου 2017 (εβδ. 52/2017) έχουν δηλωθεί από όλη την Ελλάδα συνολικά εννιακόσια εξήντα οκτώ (968) κρούσματα ιλαράς στο Τμήμα Επιδημιολογικής Επιτήρησης και Παρέμβασης του ΚΕ.ΕΛ.Π.ΝΟ. (8,98 κρούσματα ανά 100.000 πληθυσμού). Από το σύνολο των κρουσμάτων τα 33 κρούσματα αφορούσαν σε επαγγελματίες υγείας.

Συνολικά, καταγράφηκαν δύο θάνατοι ενώ για όλα τα υπόλοιπα κρούσματα η έκβαση ήταν ίαση.

Κατάταξη κρουσμάτων

Από τα 968 κρούσματα:

- Τα 566 κρούσματα (58,5%) είναι εργαστηριακά επιβεβαιωμένα (με ορολογικό έλεγχο ή/και PCR φαρυγγικού επιχρίσματος).
- Τα 328 κρούσματα (33,9%) είναι πιθανά (δηλαδή κρούσματα με συμβατή κλινική εικόνα και επιδημιολογική σύνδεση με επιβεβαιωμένο κρούσμα).
- Τα 74 κρούσματα (7,6%) είναι ενδεχόμενα (δηλαδή κρούσματα μόνο με συμβατή κλινική εικόνα).

Εργαστηριακή διερεύνηση

Σε 60 από τα επιβεβαιωμένα κρούσματα ιλαράς έχει απομονωθεί - από το Εθνικό Εργαστήριο Αναφοράς Ιλαράς-Ερυθράς (Ελληνικό Ινστιτούτο Pasteur) - ιός ιλαράς γονοτύπου Β3. Αναμένεται η τυποποίηση και άλλων επιβεβαιωμένων κρουσμάτων.

Πληθυσμιακές ομάδες

Από τα 968 δηλωθέντα κρούσματα:

- 880 κρούσματα (90,9%) ήταν ελληνικής υπηκοότητας, από τα οποία:
 - o 691 (71,3% επί του συνόλου των κρουσμάτων) ήταν Έλληνες Ρομά, και
 - o 189 (19,6% επί του συνόλου των κρουσμάτων) ανήκαν στον γενικό πληθυσμό.
- 88 κρούσματα (9,1%) ήταν αλλοδαπής υπηκοότητας

Επιδημική καμπύλη

Στην επιδημική καμπύλη (Διάγραμμα 1) απεικονίζονται τα δηλωθέντα κρούσματα ιλαράς ανά εβδομάδα έναρξης συμπτωμάτων και πληθυσμιακή ομάδα. Η πλειοψηφία των κρουσμάτων αφορά κυρίως σε Έλληνες Ρομά, γεγονός που υποδεικνύει ότι η ευρεία διασπορά της νόσου γίνεται σε θύλακες πληθυσμού με χαμηλή εμβολιαστική κάλυψη (όπως είναι οι Ρομά).

Διάγραμμα 1: Δηλωθέντα κρούσματα ιλαράς ανά εβδομάδα έναρξης συμπτωμάτων και πληθυσμιακή ομάδα, Ελλάδα, 1 Μαΐου – 31 Δεκεμβρίου 2017 (n=968)*

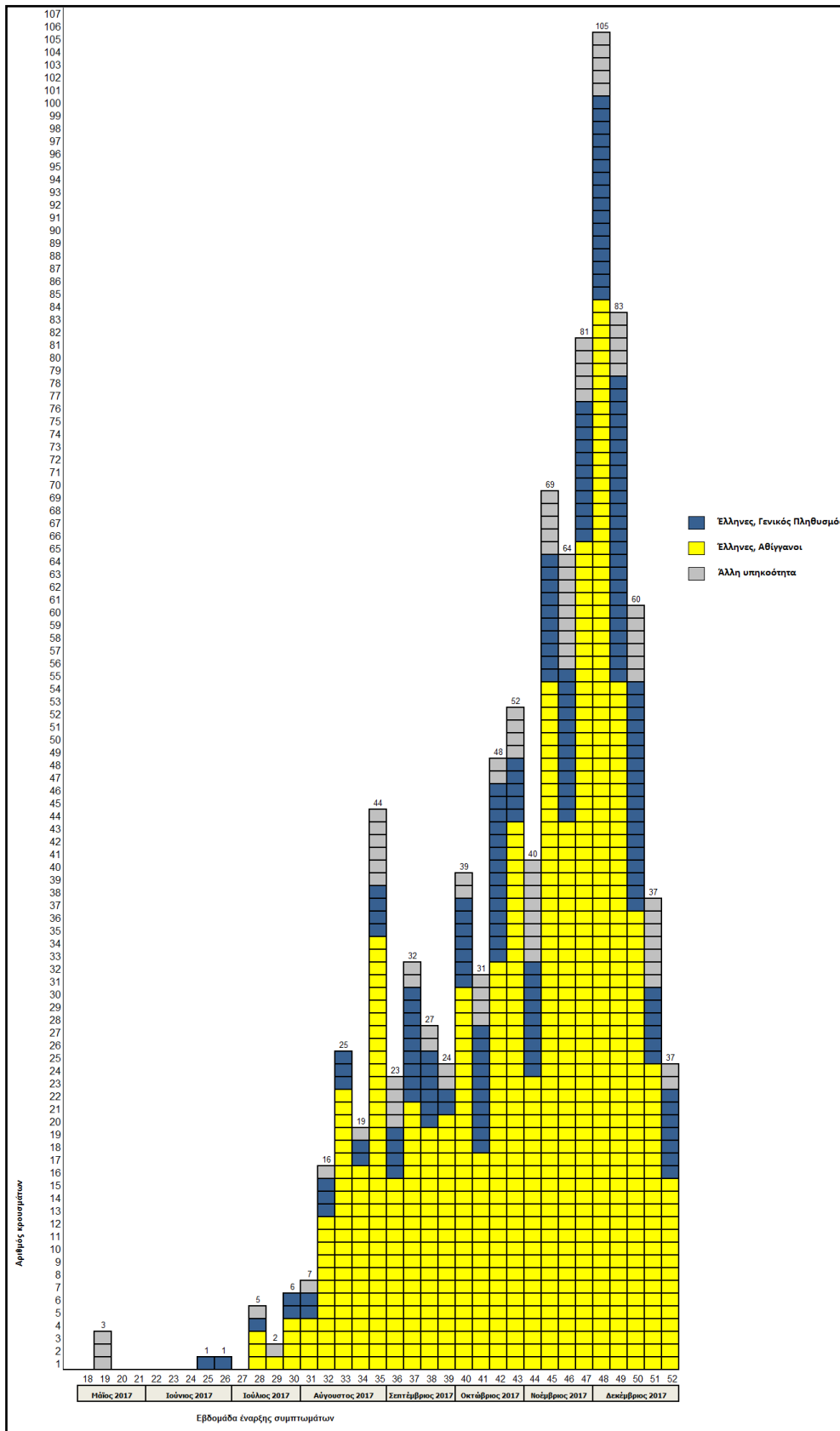

* 1 τετράγωνο = 1 κρούσμα ιλαράς

Ηλικιακή κατανομή κρούσμάτων ιλαράς

Από τα 968 δηλωθέντα κρούσματα ιλαράς, τα 745 κρούσματα (77%) αφορούσαν σε παιδιά ηλικίας 0-14 ετών, με τον μεγαλύτερο αριθμό των κρουσμάτων (n=314, 32%) στην ηλικιακή ομάδα 1-4 ετών. 115 κρούσματα (12%) ήταν βρέφη ηλικίας μικρότερης του 1 έτους.

Όπως φαίνεται στον Πίνακα 1 και το Διάγραμμα 2,

- η πλειοψηφία των κρουσμάτων Ρομά ελληνικής υπηκοότητας ήταν παιδιά ηλικίας 0-14 ετών (90%, 624/691 κρούσματα) και κυρίως παιδιά ηλικίας 1-9 ετών (64%, 444/691 κρούσματα). 83 κρούσματα (12%) ήταν βρέφη ηλικίας μικρότερης του 1 έτους.
- η πλειοψηφία των κρουσμάτων του γενικού πληθυσμού ελληνικής υπηκοότητας ήταν ενήλικες ηλικίας >25 ετών (60%, 114/189 κρούσματα).

Πίνακας 1: Δηλωθέντα κρούσματα ιλαράς ανά ηλικιακή ομάδα και εθνικότητα/πληθυσμιακή ομάδα, Ελλάδα, 1 Μαΐου – 31 Δεκεμβρίου 2017

Ηλικιακή ομάδα (έτη)	Ελληνικής υπηκοότητας, Ρομά	Ελληνικής υπηκοότητας, Γενικός πληθυσμός	Αλλοδαπής υπηκοότητας	Σύνολο
<1	83	17	15	115
1-4	254	30	30	314
5-9	190	10	11	211
10-14	97	7	1	105
15-24	55	11	9	75
25-34	11	49	10	70
35-44	1	39	5	45
45-64	0	24	7	31
>65	0	2	0	2
Σύνολο	691	189	88	968

Διάγραμμα 2: Δηλωθέντα κρούσματα ιλαράς ανά ηλικιακή ομάδα και εθνικότητα/πληθυσμιακή ομάδα, Ελλάδα, 1 Μαΐου – 31 Δεκεμβρίου 2017

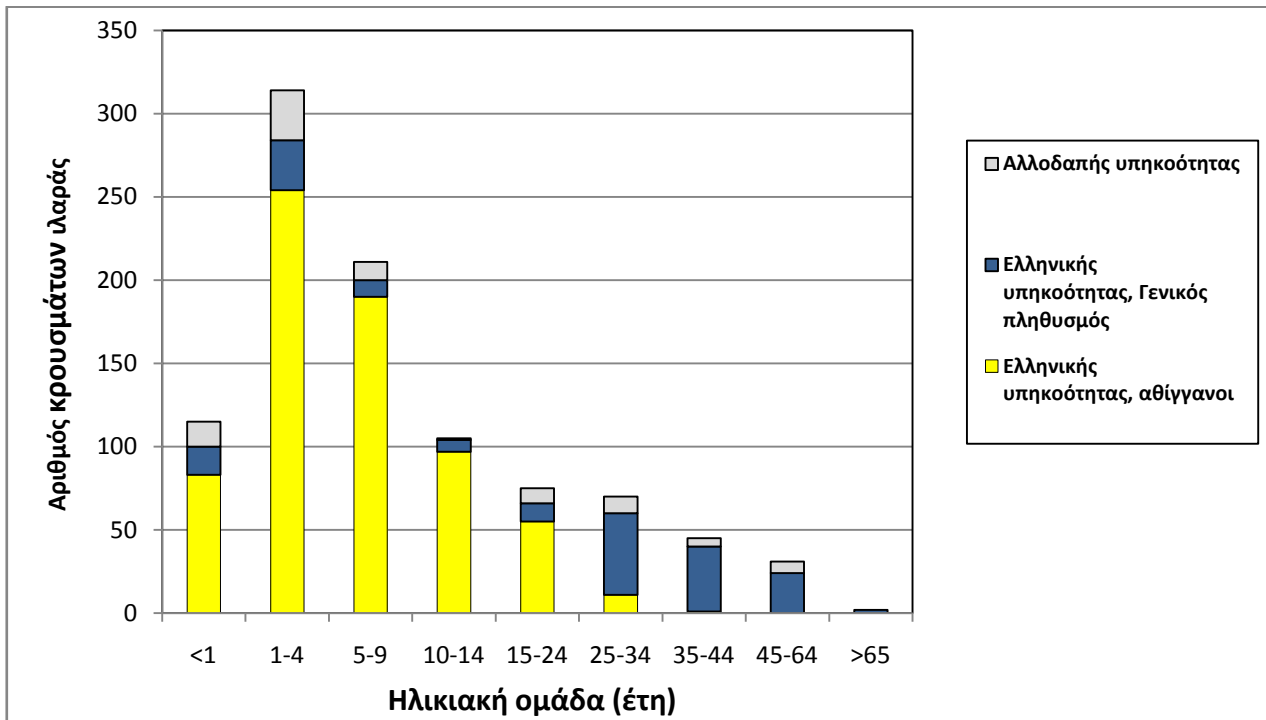

Εμβολιαστική κατάσταση κρουσμάτων

Από τα 968 δηλωθέντα κρούσματα ιλαράς, η εμβολιαστική κατάσταση ήταν γνωστή για 922 κρούσματα (95,1%). Από αυτά :

- 818 κρούσματα (84,2) δηλώθηκαν ως ανεμβολίαστα.
- 104 κρούσματα (10,7%) είχαν ιστορικό ατελούς εμβολιασμού έναντι της ιλαράς.

Στο Διάγραμμα 3 απεικονίζεται ο αριθμός των δηλωθέντων κρουσμάτων ιλαράς σε άτομα ελληνικής υπηκοότητας, που δεν ανήκουν σε ειδική πληθυσμιακή ομάδα, ανά ηλικιακή ομάδα και εμβολιαστική κατάσταση.

Διάγραμμα 3: Δηλωθέντα κρούσματα ιλαράς ελληνικής υπηκοότητας που δεν ανήκουν σε ειδική πληθυσμιακή ομάδα, ανά ηλικιακή ομάδα και εμβολιαστική κατάσταση, Ελλάδα, 1 Μαΐου–31 Δεκεμβρίου 2017 (n=189)

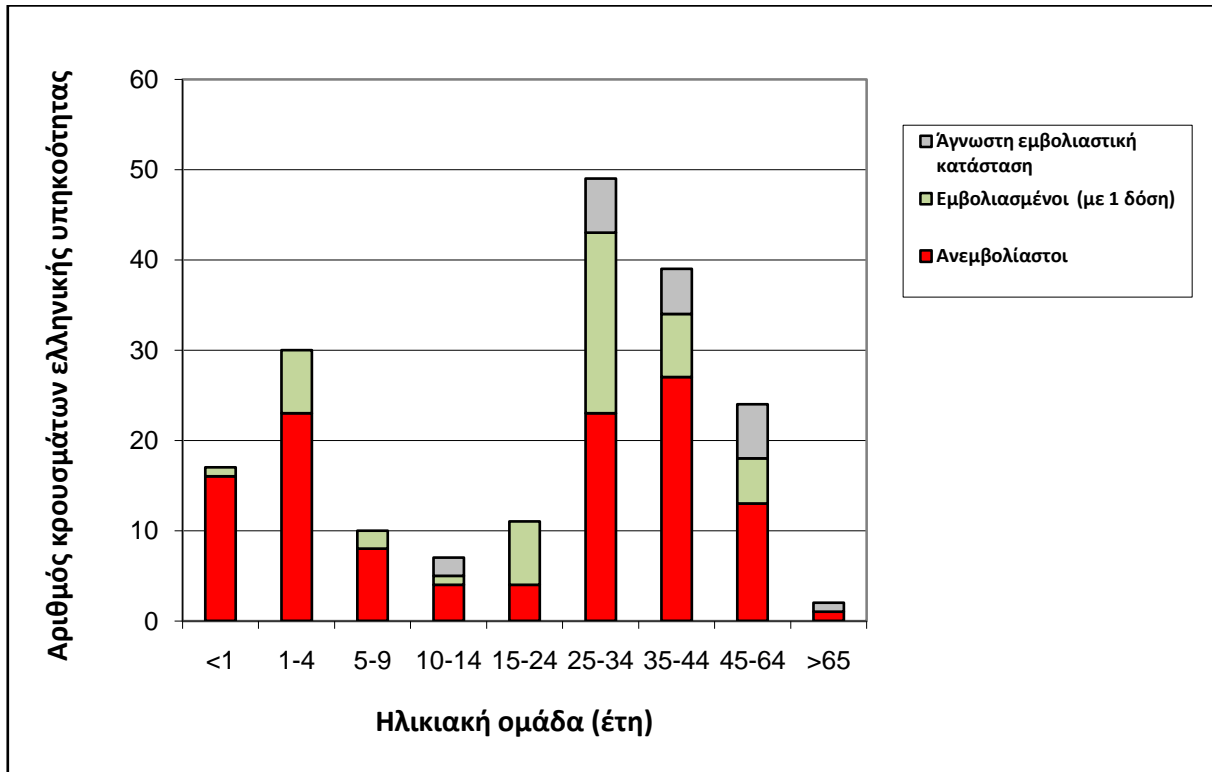

Νοσηλεία/Επιπλοκές/Έκβαση

Από τα 968 δηλωθέντα κρούσματα, τα 539 κρούσματα (56%) νοσηλεύτηκαν.

Από τα 968 κρούσματα, τα 114 κρούσματα (11,8%) παρουσίασαν επιπλοκές (2 εγκεφαλίτιδα, 56 πνευμονία/πνευμονίτιδα, 5 κερατίτιδα, 12 βρογχίτιδα, 26 ωτίτιδα, 13 ήπια ηπατική διαταραχή).

Καταγράφηκαν δύο θάνατοι σε εργαστηριακά επιβεβαιωμένα κρούσματα ιλαράς. Ο πρώτος αφορούσε βρέφος Ρομά 11 μηνών, ανεμβολίαστο, με υποκείμενη δυστροφία, το οποίο κατέληξε με κλινική εικόνα σηψαιμίας. Ο δεύτερος αφορούσε 17χρονο Ρομά, ανεμβολίαστο, που κατέληξε με κλινική εικόνα εγκεφαλίτιδας.

Για όλα τα υπόλοιπα κρούσματα η έκβαση ήταν ίαση.

Γεωγραφική κατανομή

Η κατανομή των δηλωθέντων κρουσμάτων ιλαράς ανά Περιφέρεια κατοικίας (μόνιμης ή προσωρινής) και Περιφερειακή Ενότητα απεικονίζεται στον Πίνακα 2.

Πίνακας 2: Δηλωθέντα κρούσματα ιλαράς ανά Περιφέρεια και Περιφερειακή ενότητα κατοικίας και μήνα έναρξης συμπτωμάτων

ΠΕΡΙΦΕΡΕΙΑ	ΠΕΡΙΦΕΡΕΙΑΚΗ ΕΝΟΤΗΤΑ	ΜΗΝΑΣ ΕΝΑΡΞΗΣ ΣΥΜΠΤΩΜΑΤΩΝ								Σύνολο
		Μάιος	Ιούνιος	Ιούλιος	Αύγουστος	Σεπτέμβριος	Οκτώβριος	Νοέμβριος	Δεκέμβριος	
ΑΤΤΙΚΗ	ΑΝΑΤΟΛΙΚΗΣ ΑΤΤΙΚΗΣ			1	23	40	36	10	18	128
	ΔΥΤΙΚΗΣ ΑΤΤΙΚΗΣ			6	17	13	36	73	35	180
	ΔΥΤΙΚΟΥ ΤΟΜΕΑ ΑΘΗΝΩΝ		1	3	3	6	9	13	8	43
	ΚΕΝΤΡΙΚΟΥ ΤΟΜΕΑ ΑΘΗΝΩΝ		1	1	11	16	18	38	34	119
	ΒΟΡΕΙΟΥ ΤΟΜΕΑ ΑΘΗΝΩΝ					4	4	5	5	18
	ΝΟΤΙΟΥ ΤΟΜΕΑ ΑΘΗΝΩΝ				1	1	4	4	9	20
	ΠΕΙΡΑΙΩΣ & ΝΗΣΩΝ				1	8	16	23	7	55
	Σύνολο		0	2	12	56	88	123	166	116
ΠΕΛΟΠΟΝΝΗΣΟΥ	ΑΡΓΟΛΙΔΑΣ				11	5	3	2	6	27
	ΑΡΚΑΔΙΑΣ						1			1
	ΚΟΡΙΝΘΟΥ					23	15	12	1	67
	ΜΕΣΣΗΝΙΑΣ						1		3	4
	ΛΑΚΩΝΙΑΣ						16	8		24
Σύνολο		0	0	0	34	21	36	22	10	123
ΣΤΕΡΕΑΣ ΕΛΛΑΔΑΣ	ΕΥΒΟΙΑΣ					3	2	7	4	16
	ΒΟΙΩΤΙΑΣ						2	2	1	5
	ΦΘΙΩΤΙΔΑΣ						7	6	13	34
Σύνολο		0	0	0	0	3	4	16	11	34
ΒΟΡΕΙΟΥ ΑΙΓΑΙΟΥ	ΛΕΣΒΟΥ				2			2	5	9
	ΧΙΟΥ						1			1
	Σύνολο		0	0	2	0	1	2	5	10
ΔΥΤΙΚΗΣ ΕΛΛΑΔΑΣ	ΑΙΤΩΛΟΑΚΑΡΝΑΝΙΑΣ			1					3	4
	ΑΧΑΪΑΣ						1	11	21	43
	ΗΛΕΪΑΣ						9	34	44	87
	Σύνολο		0	0	1	0	1	20	55	90
ΗΠΕΙΡΟΥ	ΑΡΤΑΣ						2			2
	ΙΩΑΝΝΙΝΩΝ							1		1
	Σύνολο		0	0	0	0	0	2	1	3
ΚΕΝΤΡΙΚΗΣ ΜΑΚΕΔΟΝΙΑΣ	ΠΙΕΡΙΑΣ						1	0		1
	ΘΕΣΣΑΛΟΝΙΚΗΣ						1	10	4	15
	ΗΜΑΘΙΑΣ						1	18	4	23
	ΠΕΛΛΑΣ							1		1
Σύνολο		0	0	0	0	0	3	29	8	40
ΔΥΤΙΚΗΣ ΜΑΚΕΔΟΝΙΑΣ	ΚΟΖΑΝΗΣ	3								3
Σύνολο		3	0	0	0	0	0	0	0	3
ΝΟΤΙΟΥ ΑΙΓΑΙΟΥ	ΔΩΔΕΚΑΝΗΣΟΥ	0	0	0	0	1				1
	ΚΥΚΛΑΔΕΣ						1	2	2	5
	Σύνολο	0	0	0	0	1	1	2	2	6
ΚΡΗΤΗΣ	ΗΡΑΚΛΕΙΟΥ				2					2
	ΧΑΝΙΩΝ						1	1	2	4
	Σύνολο	0	0	0	2	0	1	1	2	6
ΘΕΣΣΑΛΙΑΣ	ΜΑΓΝΗΣΙΑΣ						1		1	2
	ΚΑΡΔΙΤΣΑΣ							5	3	8
	Σύνολο	0	0	0	0	0	1	5	4	10
ΑΝΑΤΟΛΙΚΗΣ ΜΑΚΕΔΟΝΙΑΣ - ΘΡΑΚΗΣ	ΞΑΝΘΗΣ							1		1
	Σύνολο	0	0	0	0	0	0	1		1
ΙΟΝΙΩΝ ΝΗΣΩΝ	ΚΕΡΚΥΡΑΣ							1		1
	ΖΑΚΥΝΘΟΣ								1	1
	Σύνολο	0	0	0	0	0	0	1	1	2
ΣΥΝΟΛΟ		3	2	13	94	114	192	301	249	968

Δράσεις ΚΕ.ΕΛ.Π.ΝΟ. για την αντιμετώπιση της λοίμωξης από τον ιό της ιλαράς, 2017

Οι δράσεις του ΚΕ.ΕΛ.Π.ΝΟ. για την αντιμετώπιση της λοίμωξης από τον ιό της ιλαράς περιλαμβάνουν:

I. Ενίσχυση της επιτήρησης της νόσου:

- **Ενίσχυση της επιτήρησης των ύποπτων περιστατικών ιλαράς και των εγκεφαλιτίδων:** Ενημέρωση και ευαισθητοποίηση των επαγγελματιών υγείας σχετικά με τη λοίμωξη από ιό της ιλαράς και την ανάγκη διερεύνησης των ύποπτων κρουσμάτων μέσα στην περίοδο μετάδοσης. Στην ιστοσελίδα του ΚΕ.ΕΛ.Π.ΝΟ. υπάρχει ειδική θεματική ενότητα.
- **Καθημερινή επικοινωνία και ανταλλαγή πληροφοριών με το Εθνικό Εργαστήριο Αναφοράς Ιλαράς Ερυθράς – Ελληνικό Ινστιτούτο Pasteur,** για την έγκαιρη διερεύνηση των διαγνωσθέντων κρουσμάτων.
- **Διερεύνηση κρουσμάτων:** Το Γραφείο Νοσημάτων που προλαμβάνονται με Εμβολιασμό και Συγγενών Νοσημάτων του ΚΕ.ΕΛ.Π.ΝΟ. διενεργεί **-εντός 24 ωρών- διερεύνηση** κάθε κρούσματος ιλαράς (τηλεφωνική συνέντευξη), προκειμένου να καθορισθούν ο πιθανός τόπος έκθεσης, οι παράγοντες κινδύνου και η βαρύτητα της νόσου. Παρακολουθείται, επίσης, καθημερινά η πορεία και έκβαση των νοσηλευόμενων ασθενών.
- **Καθημερινή ενημέρωση των φορέων,** σε εθνικό και τοπικό επίπεδο, για τα διαγνωσμένα κρούσματα (Υπουργείο Υγείας, Νοσοκομεία, Περιφέρειες/ Διευθύνσεις Δημόσιας Υγείας).

II. Ενημέρωση - ευαισθητοποίηση επαγγελματιών υγείας: Ήδη από τον Απρίλιο του 2017 έχει αποσταλεί ενημερωτική επιστολή προς όλους τους επαγγελματίες υγείας σε Νοσοκομεία, Κέντρα Υγείας, Υγειονομικές Περιφέρειες, Γενικές Διευθύνσεις Δημόσιας Υγείας των Περιφερειών με στόχο την ευαισθητοποίηση τους για την έγκαιρη ανίχνευση και δήλωση κρουσμάτων Ιλαράς στο ΚΕ.ΕΛ.Π.ΝΟ. και την λήψη προληπτικών μέτρων για την αποφυγή διασποράς της νόσου σε μονάδες υγείας.

III. Ενημέρωση - ευαισθητοποίηση κοινού: Ενημερωτικό υλικό για τη λοίμωξη από τον ιό της ιλαράς είναι διαθέσιμο στην ιστοσελίδα (www.keelpno.gr). Τον Ιούνιο του 2017 δημιουργήθηκε και διανεμήθηκε έντυπο ενημερωτικό υλικό (αφίσα σε ελληνική και αγγλική έκδοση) προς τις Υγειονομικές Περιφέρειες, τις Γενικές Διευθύνσεις Δημόσιας Υγείας των Περιφερειών, τα Νοσοκομεία, τα Κέντρα Υγείας, τους Ιατρικούς Συλλόγους, τους Φαρμακευτικούς Συλλόγους Αττικής και Πειραιά, τα αεροδρόμια/λιμεναρχεία της χώρας, Ιατρικούς συλλόγους, ανάλογα με τις ανάγκες τους.

IV. Επικοινωνία με φορείς δημόσιας υγείας του εξωτερικού: Το ΚΕ.ΕΛ.Π.ΝΟ. βρίσκεται σε συνεχή επικοινωνία και ανταλλαγή απόψεων και τεχνογνωσίας με το **Ευρωπαϊκό Κέντρο για την Πρόληψη και τον Έλεγχο Νοσημάτων (ECDC)** και δηλώνει τα περιστατικά στο ECDC, σε μηνιαία βάση, βάσει του πρωτοκόλλου του ECDC.

V. Στρατηγικές πρόληψης και ελέγχου - Προληπτικά μέτρα

Κεντρικό σημείο της στρατηγικής πρόληψης της ιλαράς είναι ο εμβολιασμός με το μικτό εμβόλιο ιλαράς-ερυθράς-παρωτίτιδας (MMR), το οποίο είναι ένα ιδιαίτερα ασφαλές εμβόλιο, όπως έχει καταδειχθεί από την εμπειρία εμβολιασμού πολλών εκατομμυρίων παιδιών σε όλον τον κόσμο.

Ενόψει της τρέχουσας επιδημικής έξαρσης ιλαράς η Εθνική Επιτροπή Εμβολιασμών (ΑΔΑ: Ω893465ΦΥΟ-8ΘΝ) έχει αποφασίσει και συστήνει :

«α/ τον άμεσο εμβολιασμό με το εμβόλιο ιλαράς-ερυθράς-παρωτίτιδας (εμβόλιο MMR) των παιδιών, των εφήβων και των ενηλίκων που δεν έχουν εμβολιαστεί με τις απαραίτητες δόσεις.

Σύμφωνα με το Εθνικό Πρόγραμμα Εμβολιασμών, παιδιά, έφηβοι και ενήλικες που έχουν γεννηθεί μετά το 1970 και δεν έχουν ιστορικό νόσου πρέπει να είναι εμβολιασμένοι με 2 δόσεις εμβολίου για την ιλαρά (με τη μορφή μονοδύναμου εμβολίου ιλαράς ή μικτού εμβολίου MMR).

β/ τη διενέργεια της 1^{ης} δόσης του εμβολίου MMR στην ηλικία των 12 μηνών και τη διενέργεια της 2^{ης} δόσης τρεις (3) μήνες μετά την 1^η δόση ή – εφόσον έχει παρέλθει το διάστημα αυτό– το ταχύτερο δυνατόν. Σε περιπτώσεις υψηλού κινδύνου, η 2^η δόση μπορεί να γίνει με μεσοδιάστημα τουλάχιστον 4 εβδομάδων από την 1^η. Οι συστάσεις αυτές ισχύουν για όσο διάστημα η επιδημική έξαρση ιλαράς είναι σε εξέλιξη και μέχρι να εκδοθεί νεότερη απόφαση της Επιτροπής.»

Η χορήγηση του εμβολίου ιλαράς-ερυθράς-παρωτίτιδας (MMR) αντενδείκνυται στις παρακάτω περιπτώσεις:

- Σε ασθενείς με ανοσοκαταστολή. Η HIV λοίμωξη δεν αποτελεί απόλυτη αντένδειξη.
- Σε έγκυες γυναίκες. Σε επίνουσες γυναίκες αναπαραγωγικής ηλικίας θα πρέπει να δίνονται σαφείς οδηγίες να αποφύγουν την εγκυμοσύνη για τουλάχιστον ένα μήνα μετά τον εμβολιασμό τους με εμβόλιο MMR για τον θεωρητικό κίνδυνο πρόκλησης βλάβης στο έμβρυο.
- Σε άτομα που παρουσίασαν αντίδραση υπερευαισθησίας σε προηγούμενη δόση του εμβολίου, στη ζελατίνη ή στη νεομυκίνη. Η αλλεργία στο αυγό δεν αποτελεί αντένδειξη.
- Το εμβόλιο θα πρέπει να χορηγείται τουλάχιστον 14 ημέρες πριν τη χορήγηση γ-σφαιρίνης ή μετάγγισης αίματος ή 3 μήνες μετά.

VI. Δράσεις εμβολιασμού

Το διάστημα Μάρτιος 2016 – 15 Δεκεμβρίου 2017 πραγματοποιήθηκαν 34.891 δόσεις MMR στον πληθυσμό των προσφύγων-μεταναστών που διαμένουν στα κέντρα φιλοξενίας της ηπειρωτικής και νησιωτικής Ελλάδας από τις συνεργαζόμενες ΜΚΟ του Υπουργείου Υγείας που δραστηριοποιούνταν στα κέντρα φιλοξενίας το διάστημα αυτό και το προσωπικό του PHILOS τους τελευταίους μήνες.

Τον Αύγουστο του 2017 λαμβάνοντας υπόψη την τρέχουσα επιδημία ιλαράς σε Ευρωπαϊκό επίπεδο, τις υγειονομικές ανάγκες που έχουν προκύψει από τη διαχείριση της προσφυγικής κρίσης, καθώς και το χαμηλό ποσοστό εμβολιαστικής κάλυψης του πληθυσμού Ρομά το ΚΕΕΛΠΝΟ προχώρησε σε μαζικό εμβολιασμό του παιδικού πληθυσμού προσφύγων-μεταναστών και Ρομά ηλικίας 12 μηνών έως 18 ετών έναντι της ιλαράς. Κατά το διάστημα 15 Αυγούστου 2017 – 15 Δεκεμβρίου 2017 πραγματοποιήθηκαν 5.048 δόσεις MMR σε καταυλισμούς Ρομά. Την πραγματοποίηση των εμβολιασμών έχει αναλάβει το προσωπικό του ΚΕ.ΕΛ.Π.ΝΟ και του Ευρωπαϊκού Προγράμματος PHILOS σε συνεργασία με το Υπουργείο Υγείας, τις Υγειονομικές Περιφέρειες, την Ύπατη Αρμοστεία, την Ελληνική Ένωση Διαμεσολαβητών Ρομά και τις ΜΚΟ που δραστηριοποιούνται στα κέντρα φιλοξενίας και καταυλισμούς Ρομά.

Η παρούσα έκθεση περιλαμβάνει στοιχεία που αφορούν έως και την 31/12/2017 (εβδομάδα 52/2017) και δηλώθηκαν στον ΚΕΕΛΠΝΟ μέχρι την 4^η Ιανουαρίου 2018, ώρα 12:00 μμ.